夕刊
臺灣日日新報
八月十九日

浙贛作戰の全貌
○○少佐の視察談（下）
廣地域に隱蔽設備
米機の空襲基地飛行場

【東京電話同盟】今度の作戰が最初に行はれた金蘭會戰では金華、蘭谿の守備に任じた第三十二師團の敵を撃滅し後の衢州會戰では同じく二十一師團の敵を完全に殲滅し、第二師團に大打撃を與へてこれを潰走せしめた。恰も大雨が上つて衢州附近が水浸しとなり敵も逃げられなかつたためその大部分は俘虜となりその他のものは戰死したといふ有様であつた

衢州 攻略に參加したわが軍の或る大隊長の話では當時衢州攻略の途中大雨が續いて夜二階 [illegible]

[illegible] を與へたやうに思ふがしかし頭から鍛つてかかつてはならない蔣介石の直系でその中でも七十四軍等は相當に強い、衢州の南の大洲鎮附近の敵陣の際敵の小隊が日本軍の包圍下に置かれ再三どちらから投降を勸告したが容易に之に從ふもつて頑として應じない、とうとう火攻めにかけられ最後の一人まで勇敢に戰つて斃れた、同じく七十四軍の戰力を示す一つの例としてわが軍が衢州の南方で山岳地帶を進んだ時彼は非常に頑強に抵抗した日本軍が高地を占領すると直ぐ夜 [illegible]

[illegible] かといふことであつた、それは衢州平野の眞ん中にあり周圍に [illegible]

大水 が出て交通を絶たれ [illegible]

戰力 が弱つたやうな [illegible]

隱蔽 [illegible]

低下 の一途を辿つてゐる [illegible]

南方轉出司政官を總督招待午餐會
長谷川總督は今回の南方轉出の司政官 [illegible] 氏外二十八氏を招待して十九日正午より官邸に於て午餐會を [illegible]

南方圏華僑の更生（中）
嘗ての抗日の贖罪
圓轉滑脱な對日協力

戰前の東印度華僑 [illegible]

圓轉滑脱な協力ぶり [illegible]

目覺めた比島華僑 [illegible]

眞の東亞人として目醒めた比島人
福岡着の村田軍政顧問談

【福岡發同盟】比島方面陸軍最高政顧問村田省藏氏は [illegible]

交通、通信、設備 の復舊 [illegible]

地方長官會議 [illegible]

○○灣に寄港
[illegible]

日米交換船淺間丸
廿日早朝横濱に入港

【横濱電話同盟】 [illegible]

前駐日グルー大使 米長官の補佐役に [illegible]

十九日歸京 [illegible]

東亞厚生大會 三分科會開く [illegible]

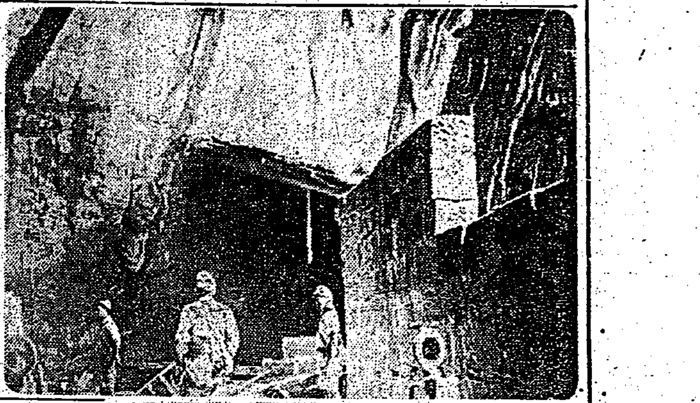

我が荒鷲の襲撃を恐れて第三戰區の巖窟内に造られた敵の兵器廠、寫眞は入口と内部

ス市の危機切迫
獨軍ドン河東岸確保

【リスボン十七日發同盟】 [illegible]

ソ聯將兵一萬二千八百 ドン河彎曲部 [illegible]

カーチン爆彈宣言
野黨に挑戰 濠洲の國内相剋激化

【リスボン十八日發同盟】 [illegible]

ノヴオロシースク
ソ聯軍に獨軍重壓

獨ソ兩軍戰況日兵蛇 [illegible]

大西洋に伊潛艦活躍 [illegible]

石鹸統制要綱決定
[illegible]

モスクワ會談 中立筋の觀測 [illegible]

交換獨伊洪人 伯國發歐洲へ [illegible]

オーヒンレック罷免 [illegible]

印度米軍被害説 [illegible]

遞信部長上京 [illegible]

印度情勢注意 ハルの言明 [illegible]

人事 [illegible]

食慾不振
……を放置すると栄養障碍を起し活動力を減弱させる
豫防と治療には本劑によりBを補給すること。
エビオス

音に聴く聖戰勝利の記録!!
大東亞戰史
重要録音　松岡全權　近衛前首相　東條首相　嶋田海相　山下將軍　汪中國主席　ボース氏　ヒットラー總統　ムソリーニ首相　珊瑚海々戰迄の大本營發表録音
推薦　臺灣總督府情報課　皇民奉公會
テイチクレコード

美しい忘れ物
〜明るい笑顔ほど美しいものはない。それに、近頃の人はその美しい表情をまるで無理にかくしてゐるかに見える。物を買ふにも賣るにも、もつと笑顔がほしい……
赤玉ポートワイン本舗　株式會社壽屋

新時代の胃腸劑
アイオミシン錠
株式會社　稻畑商店

理想的二基劑
NISSEN
「日染」ポレオン錠
あらゆる化膿症に
日本染料製造株式會社
稻畑商店

夏山に鍛へる軍國の遺兒（上）は早朝のラジオ體操（下）は草山―北投間山道を踏破する遺兒達

父英靈と對面の遺兒ら感激胸に一路我家へ

草山からけふ歸着解散

破壊命令を肯ぜず起重機を護り通す

インドネシヤ人に賞辭と賞金

武勳の五勇士弔ふ　基隆市葬　あす嚴かに執行

西貢の帝國海軍當局　佛印當局に小麥粉寄贈

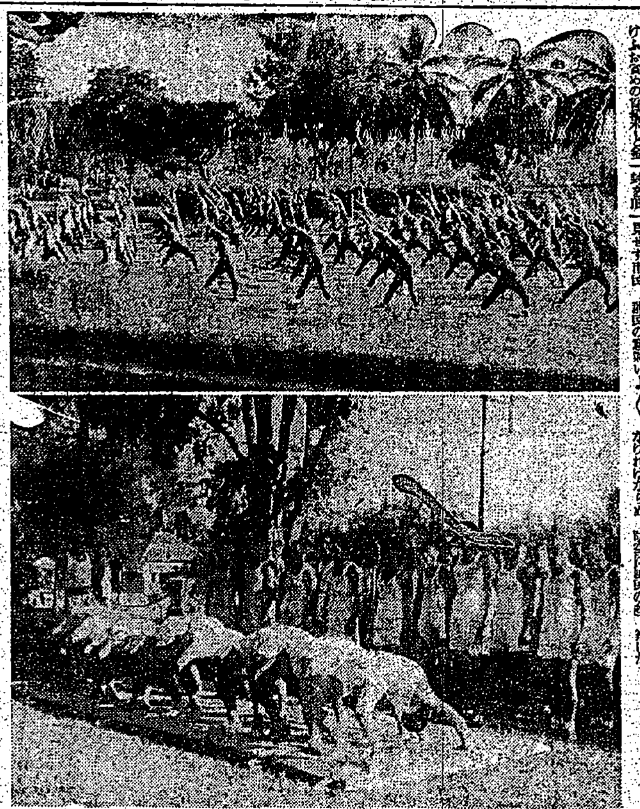

〇〇島にて落下傘體操の訓練

島都の防衞陣完璧

三日間に亙る第二種防訓終幕

あす勞務懇談會開催

技能者養成懇談會開催　けふ市公會堂に

積極的「適齡皆婚」へ

東京市適齡男女を組織化

愛國の標語"自爆"

ドイツ國民の間に賞讃

〝志願兵へ〟若櫻の感想記（1）

願ひここに叶へり！　今ぞ踏み出す新な希望第一歩

七月十日　金曜

七月十一日　土曜

七月十二日　日曜

南方派遣給仕の試驗

皇寺基準の結婚式

臺北州下勤業課長異動發令

油繪、水墨、色紙個展

樺山新任宣撫官　病分院長發任

獨特の古療法　珍らしい黑燒配合劑

三國志　(838)

（赤壁の巻）　吉川英治作　矢野橋村畫

草を刈る（一）

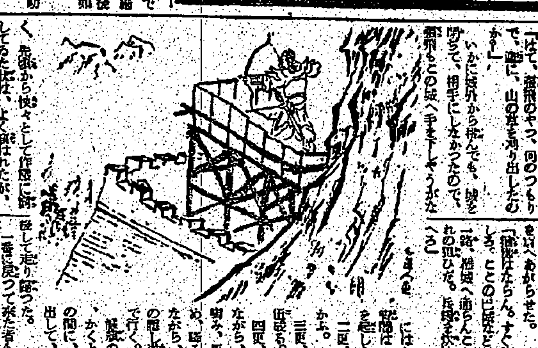

アセモ退治にシッカロール　ボクヒトツガト　オモヤクラ　ソコニモ　コ・ニモ　シッカロール　ツケタコガ　スズシクウナ　カホシテル

デルモライン　とまぞにしっぷ

兵器　畫鉛筆　三菱鉛筆　日本で唯一の鉛筆用特許　三菱特許製図鉛筆

Columbia　みたからら　音頭　農林省撰定　明るく踊らう！　霧島昇　菊池章子　村は土から　湖畔の宿　高峰三枝子　夜霧の馬車　李香蘭　誰か故郷を想はざる　霧島昇　大好評の歌謡曲！　コロムビアレコード

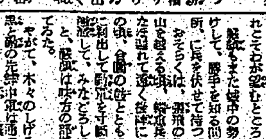
職場の怪我はみ國の恥だ！　傷の手當は早いほど癒りが早い　オゾで手輕な治療を！　オゾ

心臓、胸、胃の強化に　特種動物ホルモン補腸藥　救心　心臓の病で苦しむ人　動悸や息切れ、ね汗や熱を鎭め、芯から健康體に！　發賣元　救心本舗

秋口の歯疾に備へて　朝…晩かゝさず家中でゼオラ！　ミツワ石鹸本舗

臺灣日日新報
本日夕刊共六頁

殘存兵の蠢動を捕捉
臨川南方に奇襲潰滅す

【漢口十九日發同盟】さきに皇軍に依り徹底的打擊を受け撫州附近にあつた敵七十四師は其後殘存兵力の再編に努めて多少の蠢動に出でんとしつつあつたが、七月下旬頃より九十八師の一部三百乃至三千を以て上頓河を渡河臨川南方十二粁附近の山中に集結蠢動せんとしつつあるので我精銳有力部隊は渡河沿ひに南下迂回し敵の背後に迫り十三日夜奇襲を敢行、狼狽潰走せる敵を捕捉しつつ敵の渡河點上頓渡を完全遮斷しつつ十四日拂曉よりこれに猛烈なる攻擊を浴びせかけ同日夕刻には三百乃至三千の敵を潰滅せしめた。同日本戰鬪及び臨川南方地區における七月下旬より八月十四日までに判明せる綜合戰果次の如し
遺棄死體二、二五〇、俘虜一五五、鹵獲兵器迫擊砲五、重機九、輕機二五、小銃二七〇、其他各種彈藥多數

蔣共の抗戰力低下
捕虜、鹵獲品は激增
七月中 先年比較

【北京十九日發同盟】北支軍發表（八月十九日午後三時）＝前年七月は蔣系軍、共産軍共にその活動が比較的活潑を呈するのを例とするが本年は大東亞戰爭による物心兩面の痛烈な打擊と我が方の機先を制する作戰とにより敵側蠢動の見るべきものは殆どない狀態である、重慶濟師の低調不振を操作せんとする各種政治工作にも拘はらず敵側の抗戰意識の低下は如何ともなし難く本概況の先年同月對比に見る如く交戰兵力は減少してゐるに拘はらず捕虜及び鹵獲品の激增してゐることはこの事實を證明して餘りあるものがある
七月中の綜合戰果左の如し（括弧內は昨年同期）
交戰回數 一、二〇九（一、七五五）
交戰敵兵力 二〇一、四四九（二三七、三九〇）
敵遺棄死體 一一、七二七（八、五一三）
捕虜 八、八七四（二、九六一）
主なる鹵獲品 山砲四（ナシ）、迫……

飯田中將に旭日大綬章
以下文武官に定期敍勳

飯田祥二郎

【東京發同盟】畏き邊りでは十九日ビルマ方面陸軍最高指揮官飯田祥二郎中將以下五千五百三十八名の文武官に對し定期敍勳その他の千七百六十名に對し進級敍勳の御沙汰あらせられたが定期敍勳中主なるもの左の如し

陸軍中將勳一等 飯田祥二郎
授旭日大綬章
陸軍中將勳二等 櫻井省三
同 同 橋本 ……
技術院總裁同子爵 井上匡四郎
情報局總裁同 谷 正之
敍勳一等授瑞寶章（各通）
特命全權大使勳二等 矢田部保吉
陸軍少將同 石田 榮熊
同 同 伊藤 忍
同 同 三宮 …
同 同 山脇 …
同 同 渡邊 …
同 同 高野 直滿
同 同 舟引 正之
陸軍軍醫少將同 齋藤 照作
海軍少將同 大杉 守一
同 同 金子 繁治
東北帝大教授同 阿部 次郎
上田蠶絲專門校長同 井上 柳梧
東京文理大教授同 務台 理作？
北大教授同 中村 …
東大教授同 三田村篤志郎
京大教授同 岡本 …
九大教授同 張 玄彥？
同 同 坂井 甚吉
同 同 高松 …
東北帝大教授同 槇 …
敍勳二等授瑞寶章（各通）
（主要關係分左の如し）
臺灣總督府交通局技師 速水 和彥
敍勳三等授瑞寶章
臺灣公立高女校長 西村 實司
同 服部 …
敍勳四等授瑞寶章（各通）

英首相の海外旅行 今度で第五回目

【東京發同盟】開戰以來チャーチルが海外旅行に出かけたのは今回のモスクワ訪問を入れて五回である、即ち第一回目は一昨年六月フランスの降伏直前佛政府に緊急勸告を與へた時で、次いで第二回目は昨年八月十四日プリンス・オヴ・ウエールズ號上……

𤄃田、岩松兩中將
きのふ晴の歸還

【東京發同盟】第一線部隊から歸還した𤄃田第一中將は十九日午前八時四十五分、又同じく第一線部隊長から軍事參議官に親補した岩松義雄中將は同日午後三時二十五分東京驛着の列車で歸京した……

印度獨立運動の將來
獨立に天與の好機
堀情報局部長縱橫の解剖

印度獨立運動の將來

【東京發同盟】インド獨立運動は全印各地に於ける民衆の蜂起となり漸次深刻な反英抗爭を展開し世界の耳目を集中してゐるが、堀情報局第三部長は十九日AKのマイクよりインド獨立運動の將來と題し、インド獨立運動の見透しについて縱橫の解剖を試みた

元來耐たる一國國に過ぎないイギリスが大英帝國と稱し最近まで世界に濶歩した所以のものは全世界に亘る廣大な版圖を領有しこれが搾取に依つて肥え太つて來たからであつて植民地はイギリスにとつて實にその動脈であり手足である……

變化
執着
第一
第二
第三
帝國
獨立
言葉

戰時災害保護法公布
銃後生活の安定確保

文教局長談話

從來の法令
物的被害に

けふ阿片戰爭百年記念日
百年の恥を雪ぐ
國府林柏生氏特別寄稿

重慶政權
植民地的

北京、南京、廣東に
陸軍兵事部を新設決定

【東京發同盟】支那在住者に對する兵事事務を處理するため北京、南京、廣東の三箇所に陸軍兵事部を新設することに決定した……

沈沒船引揚に協力
ビルマ人に感謝狀

【ラングーン十八日發同盟】……

村田軍政顧問歸京

イズヴエスチヤ紙 モスクワ會談觀測

【リスボン十八日發同盟】……

同教派聯盟の態度

【リスボン十七日發同盟】……

カリー歸國

清新倶樂部員 國務院を訪問

人事

利源配當附保險の
初回配當
日本生命

南方資源の雄
油脂
日本油脂株式會社
東京・芝・日産館

八月十五日號
實業之日本
對談・歐洲戰とソ聯の運命 匝瑳胤次 馬場秀夫
戰時經濟と戰後經濟 野村證券社長 飯田清三
國防經濟の發想 西谷彌兵衛
簡素化の時局的意義 蠟山政道
行政の簡素化と官民一致 船田中
▼補助金政策の檢討 郡司浩平
軍神加藤少將を讚ふ・日本武人の華 陸軍少將 松室孝良
・軍神の生命觀 立花俊道
米英の崩壞過程 （鹿島）
人種問題から觀た米國の弱點 （澤田）
塾教育と塾精神 岡不可止
財界の行方を探る―古い財界から新しい財界へ
社會時評 新居格
アジア民族とは如何なる民族か 北大教授 …
歡喜による實行力―行動する人のために― 本多靜六
獨逸に見る株界の現勢
▼戰局と整理相場
地方に聽く 新潟縣の卷
金屬工業と時局轉換

大法輪 八月號
生活禪談 澤木興道
坐禪論（解説）
臨濟錄提唱
日本精神の發揚と漢字
大東亞建設の眞言
東大寺要錄寄談
華嚴經講說
良寛和尚の師・國仙和尚 相馬御風
〈正しい坐禪の仕方〉
勤王志士と其詩
漢詩の作り方
定價五十錢
大法輪閣

國語・國字擁護論輯
漢字制限・反對特輯（その五）
★國體の尊嚴と國語の尊嚴
★愼重事に當れ
★字の問題
★日支提攜と文字の教養
★産兒制限・軍備制限と漢字制限

日本出版文化協會推薦
大戰下少國民の軍事讀物
潛水艦見學 海軍中佐 古橋才次郎監修・清閑寺健著 A5判二三〇頁 定價一圓六十錢
陸戰の華 戰車 陸軍中佐 藤田實彥・中村新太郎共著 A5判二三〇頁 定價一圓六十錢
飛行機 陸軍少佐 西原勝著・加藤たかし畫 A5判 定價八十錢
發行所 東京市神田區一ツ橋二ノ五 小學館

新刊 南蠻通交志 松原晩香著 B6・上製 價二・〇〇
新刊 ラングーン副領事 本間幸次郎著 ビルマ B6 價一・八〇
大日本出版株式會社 東京・銀座一丁目

社説
チャーチルのモスクワ行き
反樞軸陣營は愈よ窮迫化

一

チャーチル英首相は、今回ソ聯のスターリン人民委員會議長の招待に依り外務次官、参謀總長、自分の侍醫など十四名と駐英アメリカ武器貸與連絡官その他五名計二十名の一行と共に三臺の飛行機に分乘して、この程ソ聯首都モスクワを訪問し四日間滞在してスターリン、モロトフ、ヴオロシロフ元帥等と會談三回に及んだとのことである。チャーチルがイギリス軍が大敗北して苦しくなるとワシントンに飛んで、ルーズベルトに縋りつくことは屢々で既に大東亞戰爭……

……

海南島を積極開發
臺拓で尨大な移民を計畫

商工業の任意組合
督府で整備再編を檢討

化粧と洗濯石鹸
督府配給統制要綱發表

政府納付金新記録
日銀の業績順調に推移

菓子の生産配給
二組合を結成して統制

災害の復興資金
勸銀で低利貸出を開始

軒並に増配せん
臺灣島内各銀行の動き

乾バナナの檢査
結局臺灣青果が代行

奥地再建の諸障害 【下】
重慶はどうしてゐるか

重慶は自主抗戰陣營の整備を急ぐ一方、西北赤色ルートに……

再編成は……

統制事情……

抗戰陣營……

低落を示す
臺北の卸賣物價指數

南方の開發資金
臺拓二千萬圓社債認可

三和銀行異動

臺灣電氣協會の懇談會

臺灣興業信託

商況（十九日）

株式 人氣は一樣に靜觀

兜町前場況

兜町後場況

東京短期前場

東京國債賣物

大阪短期前場

大阪短期日歩

大阪長期前場

東京短期日歩

東京短期後場

東京長期後場

大阪短期後場

横濱生絲前場

横濱生絲後場

財界 株界

《北濱展望》

鉄管に優る
ゼニスパイプ
水道管 排水管 工場用送水管 鎧水管 一般下水管
臺北市……
台灣ゼニスパイプ株式會社

丸善の文房具
オリオンペン
アテナ萬年筆
レパード複寫紙
オリオン書類整理挾
アテナインキ
丸善株式會社
東京・日本橋・横濱・京都・大阪・仙臺・福岡・名古屋・札幌

イチジク浣腸
發熱だ！
浣腸はイチジク浣腸

不思議な程食慾が出る
能食・能便・能眠・能働
酵母にまさるビルツ劑
ホシ ミクローゼ
試藥急送
星製藥株式會社

淋病 短期内服
治療期間の化學的短縮により
快心の治療
急性淋疾慢性淋疾・女子淋疾
内服 ケンゴール
河原商店

細胞賦活
大阪帝大醸造學教室で發見されたアスペルギルスNK菌に特許培養强力酵母を複合した
胃
胃腸・滋養・疲勞
錠劑 わかもと
東京 わかもと本舗

病床に"對面"叶はぬ"靖國の友"を勵ます
消えた街頭浮浪者
獨占的享樂全く影を潛む

病床に"對面"叶はぬ "靖國の友"を勵ます
動兒を繞る麗しい友情

遺兒

傳へ

靖國

皇奉新竹支部
街庄長錬成會

僅か三名の微力で 三百間の埤圳開鑿
新竹州・高砂族青年の美擧

【新竹電話】新竹州では地方行政……

デルモライツ

"聲"を通じ比島人啓發
臺灣放送協會 林放送部長比島から歸臺

比島

東洋

獻上

高砂族教育講習會

近く二重放送開始
皇民錬成に強力な推進力

日本語の放送に兵隊さん大喜び
緬甸唯一の女放送員伊藤睦子さん

戰野

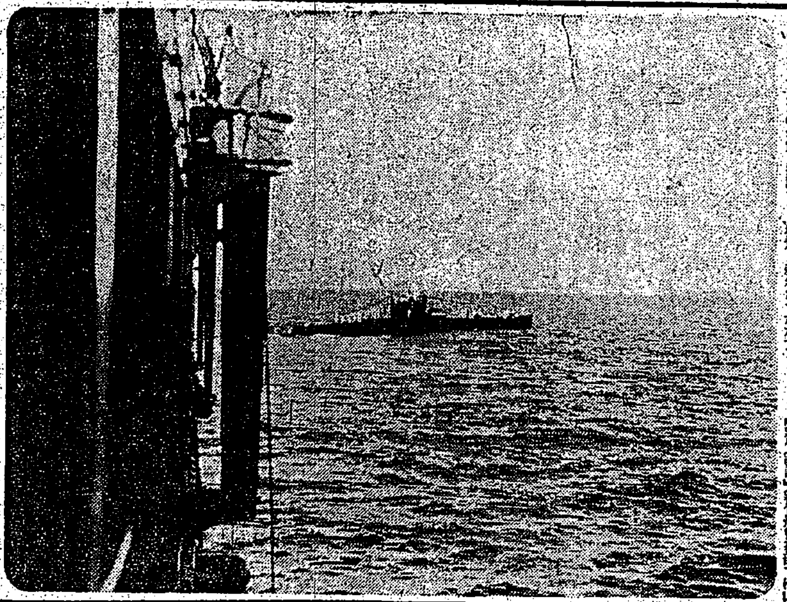

南海に獲物を求めて出動する我が潜水艦

海軍省許可濟第五七一號

崇高なる心身鍛錬
皇大神宮萱場造成勤勞奉仕終り
臺灣班團員きのふ上京

【東京本社特電】……

旅装

靖國

外地

銃後敢闘譜
武士の魂産む鬪町
相傳の鍛錬法護る老若男女

陸軍省兵器局長 陸軍中將 菅晴次

三州

幽高

俳人

百錬

秘法

意思

朝の仁丹歯磨の爽快な使用感は一日を明朗にする
半練仁丹 歯磨

消えた街頭浮浪者
獨占的享樂全く影を潜む
香港の卷

大東亞の表情（5）

淺間丸、コ號兩船 けふ横濱港に入港
北京・二重橋前で宮城遙拜

寄附二件

防空地方罹災者救濟義捐金（三）

八月十八、十九日

累計金十一萬二千二百七十九圓九錢

タオルと石鹸の節約に！
東洋新 ビスコース スポンヂ
江商株式會社 大阪・東京

今日の映畫

萬媒

防諜は東亞を護る新兵器

御案内
初秋向 御單衣用の
變り白生地・西陣御召
染着尺・銘仙等々
新製品が揃ひました…
福田呉服店

臺北競馬

八月 廿二日（土） 廿三日（日）
主催 臺北州畜産會
於北投臺北競馬場

增資新株式申込ニ付御注意
臺灣拓殖株式會社

故陸軍一等兵 田井正雄儀 東亞戰爭ニ出征中本年二月比島方面ニ於テ戰歿致候間此段謹告
田井正也 芳子 熊基 土井哲夫 大島利吉 田尻與八郎

次男明儀病氣療養中ノ處 ……死去致候ニ付御通知申上候
田中長英 古川義光

乗合自動車

紛失公告

英ソの勢力に苦悶
・アフガニスタン・の相貌

世界新秩序建設を目指して立ち上らんとする印度の烈々たる民族運動を眼前にしたすら沈黙を守つてゐる東亜民族諸邦の一つに数へられるアフガニスタンの動向は興味深いものがある……自然地理的に中央アジア、南アジア、西アジアの各一部分が交錯して民族的にも政治的にも極めて複雑な様相に置かれたアフガニスタンは [illegible]

親日的ア國の態度
征戰完遂の成功を祈るア國民

[illegible]

拓南農業戰士入所

林員 [illegible]

赤十字巡回診療
新竹州下の日割決る

[illegible]

皇軍〝兵〟の母は強し
臺中に咲いた銃後美談

【臺中電話】[illegible]

賞賜物件傳達式

羅東 [illegible]

高雄 【高雄電話】[illegible]

宜蘭神社
農林校生美化作業

【宜蘭電話】[illegible]

演劇の意義と時代性
(三)　臺灣演劇協會　松居桃樓氏（寄）

よく「日本人は戦争に強いが文化工作となると根から駄目だ、何でもかでも相手を殲滅するだけで、相手の

文化を 活かす事を知らない」と非難する人がある。[illegible]

人間が [illegible]

歴史が [illegible]

立派だ [illegible]

演劇は [illegible]

傷病兵の慈母へ
〝慰問〟やら〝感謝〟の便り

【臺中電話】[illegible]

點呼豫備訓練

[illegible]

貿易實務養成機關
高雄で南方協會へ移管を協議

【高雄電話】[illegible]

建民運動懇談會

[illegible]

青果聯合會　月例懇談會

[illegible]

排球大會

[illegible]

休講者に過怠金
宜蘭で國語不解者一掃へ

尾虎 [illegible]

軍神を教材に
川野新竹州視學の土産話

【新竹電話】[illegible]

正條密植檢討會

[illegible]

劃期的飛躍を期待
臺南州の青年錬成計畫

[illegible]

礁溪青年校開校式

[illegible]

宣傳謀略に對應
宜蘭で防諜問題座談會

【宜蘭電話】[illegible]

赤誠の獻金

軍司令部（十六日）

國防獻金 [illegible]

海軍武官府（十八日）

國防獻金 [illegible]

恤兵金 [illegible]

甲子大黒天　御尊像謹作頒布

[illegible]　牧田平次郎

愛の赤道（159）
竹田敏彦　作　鄙竹伸一　畫

兄と妹（八）

[illegible]

三井生命
臺北支部　臺北市京町二ノ十六

活かせ廢品　興亜の資源　アサヒヤ商店

使つて育てよ代用品　株式會社 臺灣三省堂

銃後の務は健康第一　臺北市兒玉町　南門藥局

屠れ米英我等の敵だ　秋本酒園店

朝のラジオで鍛へよ身體　西尾商會

胸に愛國見つめよ時局　松井呉服店

物資の不足を愛護で充たせ　日本樂器會社臺灣出張所　電話4111番

親切で結べ東亜の大世帯　株式會社菊元商行

戰ひ抜かう大東亜戰　臺北市太平町三　株式會社松井商行　電話四七八四番

建設へ一人一人が赤襷　長谷川商行

眠る屑鐵活かせば兵器　臺北市本町　株式會社桑田商店

一億の力で興す新東亜　福田呉服店

心を緊めて笑顔で進め　臺北市本町二ノ三五　出口商店臺北出張所　電話三三九四番

聖戰に捧げて光る銅と鐵　株式會社臺灣興行統制會社

倦まぬ努力に花咲く希望　臺北市京町一丁目　吉井洋服店　電話3383番

汗出せ産み出せ作り出せ　臺北市榮町二ノ二　近江屋呉服店　電話2249・2505番

協力で築け國防隣組　洋傘專門　日進洋傘店　臺北本町通電話2466番

出せ六百萬島民の底力　藤井呉服店　藤井製綱營業所

全力で守れこの空この國土　臺北市本町一ノ二八　株式會社日進商會　電話2344・4351番

作れ體力押切れ時局　臺北市榮町四丁目　廣生堂藥舗　電話2911・3939番

建設はまづ生活の簡素から　臺北市榮町三丁目　蜷川時計舗　電話2821・2937番

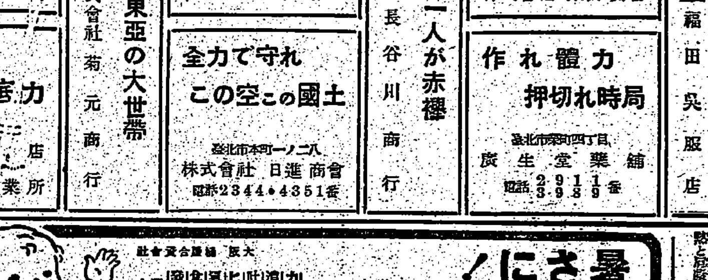

按摩で治らぬ肩凝り
原因は深い所に

[illegible]

腦溢血・中風

[illegible]